



www.ccbrianconnais.fr

**DELIBERATION**  
**N°2017- 100 du 26 septembre 2017**

**OBJET - Rapport annuel 2016 des Pompes  
Funèbres Intercommunales du Briançonnais**

*Annexe : Rapport annuel 2016*

*Rapporteur : M. Jean-Louis CHEVALIER*

Le 26 septembre 2017 à 18 heures 30, le Conseil Communautaire s'est réuni en séance ordinaire, suite à la convocation du 20 septembre 2017 en la salle du Conseil, Les Cordeliers, sous la présidence de M. Gérard FROMM.

Nombre de conseillers en exercice : 37

Présents : 22

Nombre de pouvoirs : 9

M. Emeric SALLE est nommé secrétaire de séance.

**Etaient présents :** M. Gérard FROMM, Mme Nicole GUERIN, Mme Francine DAERDEN, Mme Fanny BOVETTO, M. Maurice DUFOUR, M. Yvon AIGUIER, Mme Marie MARCHELLO, M. Bruno DAVANTURE, M. Mohamed DJEFFAL, Mme Claude JIMENEZ, M. Bruno MONIER, M. Jean-Franck VIOUJAS, M. Roger GUGLIEMETTI, M. Jean-Louis CHEVALIER, M. Pierre LEROY, Mme Martine ALYRE, M. Nicolas GALLIANO, M. Emeric SALLE, M. Thierry BOUCHIÉ, M. Sébastien FINE, Mme Patricia ARNAUD, M. Charles PERRINO.

**Avaient donné pouvoir :**

- Mme Catherine GUIGLI à Mme Francine DAERDEN
- M. Gilles MARTINEZ à M. Gérard FROMM
- Mme Renée PETELET à Mme Nicole GUERIN
- M. Romain GRYZKA à M. Bruno MONIER
- Mme Catherine VALDENNAIRE à M. Jean-Louis CHEVALIER
- Mme Anne-Marie FORGEOUX à M. Roger GUGLIEMETTI
- M. Jean-Marius BARNEOUD à M. Jean-Franck VIOUJAS
- Mme Catherine BLANCHARD à Mme Martine ALYRE
- M. Gilles PERLI à M. Emeric SALLE

**Vu** les statuts de la Communauté de Communes du Briançonnais portant notamment compétence en matière d'étude, création et gestion du centre funéraire et morgue-intercommunal,

**Vu** le Rapport Annuel 2016 de la Régie autonome des Pompes Funèbres Intercommunales du Briançonnais reçu en date du 1<sup>er</sup> septembre 2017, et annexé à la présente,

**Vu** les articles R 2221-49 à 2221-52 du Code Général des Collectivités Territoriales portant sur les comptes de fin d'exercice de la régie, de l'information à la collectivité de rattachement dans un délai de 2 mois à compter de la délibération du conseil d'administration et l'annexe du rapport du directeur,

**Considérant** que le rapport a été présenté lors de la Commission Consultative des Services Publics Locaux en date du 18 septembre 2017,

**Le Conseil Communautaire :**

- Prend acte de la présentation du Rapport Annuel de la Régie autonome des Pompes Funèbres Intercommunales du Briançonnais pour l'année 2016, et annexé à la présente.

Ainsi fait et délibéré les : jour, mois et an susdits.

Pour copie conforme  
Le Président,

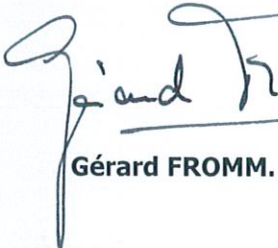
  
Gérard FROMM.



Date affichage : 10 OCT. 2017

Annexe 10  
AIR PREFECTURE

005-240500439-20170926-2017\_100-DE  
Regu le 10/10/2017

# **RAPPORT D'ACTIVITÉ DES POMPES FUNÈBRES INTERCOMMUNALES DU BRIANÇONNAIS**

**Janvier 2016 – Décembre 2016**



## 1. INTRODUCTION.

Le Centre Funéraire est situé avenue Adrien Daurelle, juste au-dessous de l'hôpital, à proximité des maisons de soins a été ouvert le 1<sup>er</sup> janvier 2000.

Il est au cœur d'un quartier en expansion et architecturalement bien intégré dans l'environnement urbain.

Après quelques difficultés d'intégration, tout au début de sa construction, il est à présent bien implanté dans le secteur et les relations sont excellentes avec le voisinage.

Sa création a été appréciée par la population qui peut profiter, grâce à lui, d'un accueil qui manquait cruellement aux structures précédemment existantes.

Le bâtiment se scinde en deux parties qui se doivent d'être distinctes conformément à la législation funéraire :

- Le centre funéraire : lieu de réception et de conservation des corps des personnes décédées qui sont transportées des lieux de décès soit par nos soins, soit par tout opérateur funéraire habilité qui en fait la demande. Il est composé d'une salle d'attente, salle de conservation des corps et d'un laboratoire ou salle de préparation des corps ou utilisé pour les toilettes, l'habillage ainsi que les toilettes confessionnelles des défunts. Dans la partie salon funéraire, nous avons mis en place des serrures électroniques offrant ainsi la possibilité aux familles qui le souhaitent de pouvoir visiter leurs défunts en dehors des heures d'ouverture du Centre Funéraire et les veiller pour celles qui le désirent. L'accès se fait au moyen d'une carte magnétique programmée en fonction des horaires des obsèques des défunts.
- Les PFIB : lieu de réception des familles pour l'organisation et la préparation des obsèques. Il est composé de bureaux d'accueil des familles, ainsi que d'une salle de présentation des cercueils et accessoires (capitons, poignées, croix, emblèmes civils ou religieux, urnes, croix ou stèles de remarque...), de composition florales et d'articles funéraires.

Ces deux parties doivent avoir une entrée indépendante l'une de l'autre, ainsi que les lignes téléphoniques, avec numéros d'appels différents. Le public ne peut pas communiquer d'une section à l'autre. Cela serait contraire à la réglementation funéraire. Certains de nos collègues ont été attaqués par des entreprises concurrentes et ont été contraints d'effectuer des modifications.

Les Pompes Funèbres Intercommunales gèrent les deux structures dont la comptabilité est commune, mais le fonctionnement indépendant. C'est un fonctionnement en régie autonome avec personnalité morale, c'est-à-dire avec un Conseil d'Administration et autonomie financière. Ce sont les recettes d'exploitation qui génèrent les fonds de fonctionnement et d'investissement.

La décision de l'évolution de la régie municipale en régie intercommunale, ainsi que la construction du Centre Funéraire Intercommunal, a été la conséquence de la loi du 10 janvier 1993, qui permettait l'ouverture à la concurrence dans le domaine funéraire et qui mettait fin à années de monopole. Cette loi a été applicable dans un délai de trois ans pour les établissements et entreprises privés et dans un délai de cinq ans pour les régies municipales, intercommunales et établissements publics. L'échéance pour le monopole de la régie municipale arrivait à la date du 10 janvier 1998.

A partir de cette date, la régie devenait un opérateur funéraire comme un autre, ce qui a amené des opérateurs funéraires à s'installer dans le Briançonnais. Nous avons été confrontés à la nécessité de construire un Centre Funéraire rapidement et la décision a été prise de transformer la régie municipale en une régie Intercommunale.

Notre compétence se limite aux activités funéraires, et depuis le 10 janvier 1998, les opérateurs funéraires publics ne sont plus autorisés à gérer les cimetières, ni accepter les déclarations de décès, cela reste du pouvoir de Police du Maire de chaque commune.

## **2. MISSIONS.**

À l'origine le Centre Funéraire avait été prévu pour la commune de Briançon, au fil des études, il est apparu clairement que c'était un projet correspondant aux objectifs d'une Communauté de Communes, ce qui a été réalisé. Notre champ d'action s'étend donc sur le territoire des 13 communes appartenant à la Communauté de Communes du Briançonnais et, lorsque nous sommes contactés par des communes environnantes, dans le Queyras, l'Argentièrois, la Vallouise, la vallée de Freissinières, etc... (Environ 25 communes : Aiguilles, Arvieux, Champcella, Embrun, Eyglies, Freissinières, Guillestre, La Batie-des-Vigneaux, La Roche-de-Rame, L'Argentière-la-Bessée, Les Vigneaux, Montdauphin, Pallons, Pelvoux, Prelles, Puy-Saint-Vincent, Queyrières, Réotier, Saint-Clément-sur-Durance, Saint-Crépin, Sainte-Marguerite, Saint-Martin-de-Queyrières, Vallouise, Vars, Villar Meyer,...)

Nous nous efforçons de respecter au maximum l'éthique du Service Funéraire Public en maintenant un service de proximité, en étant à l'écoute des familles, en les soulageant au maximum de la lourdeur et des contraintes administratives en maintenant le coût de nos prestations au plus bas possible des tarifs.

Nous pouvons gérer l'organisation d'obsèques sur l'ensemble du territoire et assumer également le transport de corps et l'organisation des funérailles à l'échelon international.

Une salle de présentation des cercueils permet aux familles de faire leur choix parmi de nombreux modèles exposés. Nous mettons à leur disposition un éventail important d'articles funéraires et de compositions florales.

La tendance actuelle veut que les personnes organisent elles-mêmes leurs obsèques, avant leur décès. À cet effet, nous avons mis en place un choix de contrats obsèques que nous leur proposons.

Pour cela, nous avons un prestataire en assurance (Mutac, qui est la mutuelle de l'association crématisiste). La législation ne permet plus aux opérateurs funéraires de proposer des contrats obsèques directement. Les opérateurs funéraires deviennent par ce fait courtier d'assurance et doivent avoir suivi la formation réglementaire afin d'être inscrit à l'ORIAS.

Les formations destinées aux agents des Pompes Funèbres, qui étaient initialement réglementaires et habilitantes, font aujourd'hui l'objet d'une formation plus encadrée avec en fin de celles-ci, un diplôme pour chaque spécialité.

### **3. DIRECTIONS.**

#### **CONSEIL D'ADMINISTRATION.**

Un Conseil d'Administration composé de 13 membres, représentant chacune des communes, assure la surveillance et la bonne marche de la régie des Pompes Funèbres qui est dirigée par un directeur, agent territorial obligatoirement.

Composition des membres du Conseil d'Administration :

- ✚ Mr SEVREZ Jean-Pierre, La Grave, Président,
- ✚ Mr CHEVALIER Jean-Louis, Névache, 1<sup>er</sup> Vice-Président,
- ✚ Mr FROMM Gérard, Briançon, 2<sup>ème</sup> Vice-Président,
- ✚ Mme ALYRE Martine, Saint-Chaffrey,
- ✚ Mme GUIGLI Catherine, Briançon,
- ✚ Mme MARCHELLO Marie, Briançon,
- ✚ Mme MEYZENC Magali, Puy Saint-André,
- ✚ Mr AIMARD Thierry, Val-des-Prés,
- ✚ Mr ASTIER Simon, Saint-Chaffrey,
- ✚ Mr DEMOULIN Jacques, La Salle-les-Alpes,
- ✚ Mr DJEFFAL Mohamed, Briançon,
- ✚ Mr REY Daniel, Cervières,
- ✚ Mr ROUX Henri, Villard-Saint-Pancrace.

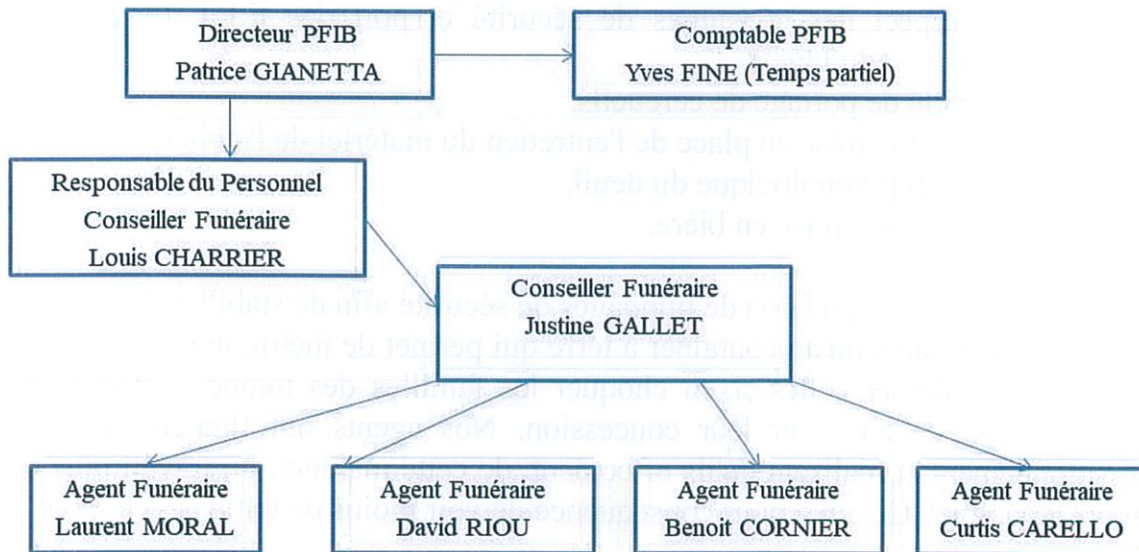
**PERSONNEL :***Organigramme des PFIB.*

Nous rencontrons toujours des difficultés à recruter des personnes responsables, en mesure de s'investir dans leur mission, et surtout à fidéliser le personnel technique.

- Mouvements de personnels - Année 2016 :

Nom Prénom	Date d'entrée	Date de sortie
BOLOIX Laurent	20.06.2016	30.09.2016
CARMEILLE Jean-Baptiste	14.01.2016	18.01.2016
CORNIER Benoit	03.11.2016	
GALLET Justine	23.06.2016	
HUCHON Pierre	01.02.2016	30.04.2016
MEANO Mickaël	01.09.2016	
RIOU David	09.05.2016	
VAVIZAFY Livio	21.04.2016	30.04.2016

Afin de palier à ces difficultés, nous avons modifié l'ensemble des contrats, en intégrant des grilles de qualification et d'ancienneté, afin de valoriser le poste et la fonction de chaque agent. Pour cela, nous nous sommes adressés aux différents services de Pompes Funèbres Publiques de France, afin d'avoir une vision précise et de nous permettre d'ajuster au mieux les contrats de nos agents.

Des formations spécifiques aux métiers du funéraire ont été effectuées par nos agents pour l'ensemble du personnel technique et administratif, pour d'améliorer la qualité du service rendu.

Ces formations ont pour thème :

- ✚ Formation hygiène et sécurité du personnel,
- ✚ Formation sur le terrain fossoyeur, étayage, mise en place du container à terre avec respect des consignes de sécurité et port des E.P.I. (équipements de protection individuel).
- ✚ Formation de portage de cercueils,
- ✚ Formation et mise en place de l'entretien du matériel de l'atelier,
- ✚ Formation psychologique du deuil,
- ✚ Formation à la mise en bière.

Nous avons fait l'acquisition de blindages de sécurité afin de stabiliser la terre pendant le creusement, ainsi qu'un container à terre qui permet de mettre la terre au-dessus des tombes sans abimer celles-ci, ni choquer les familles des tombes voisines, par une accumulation de terre sur leur concession. Nos agents ont finalement accepté ce fonctionnement et réalisent qu'ils effectuent, de cette manière, un travail plus sécurisé et professionnel. Ce qui a pour conséquence de voir moins de tombes s'écrouler.





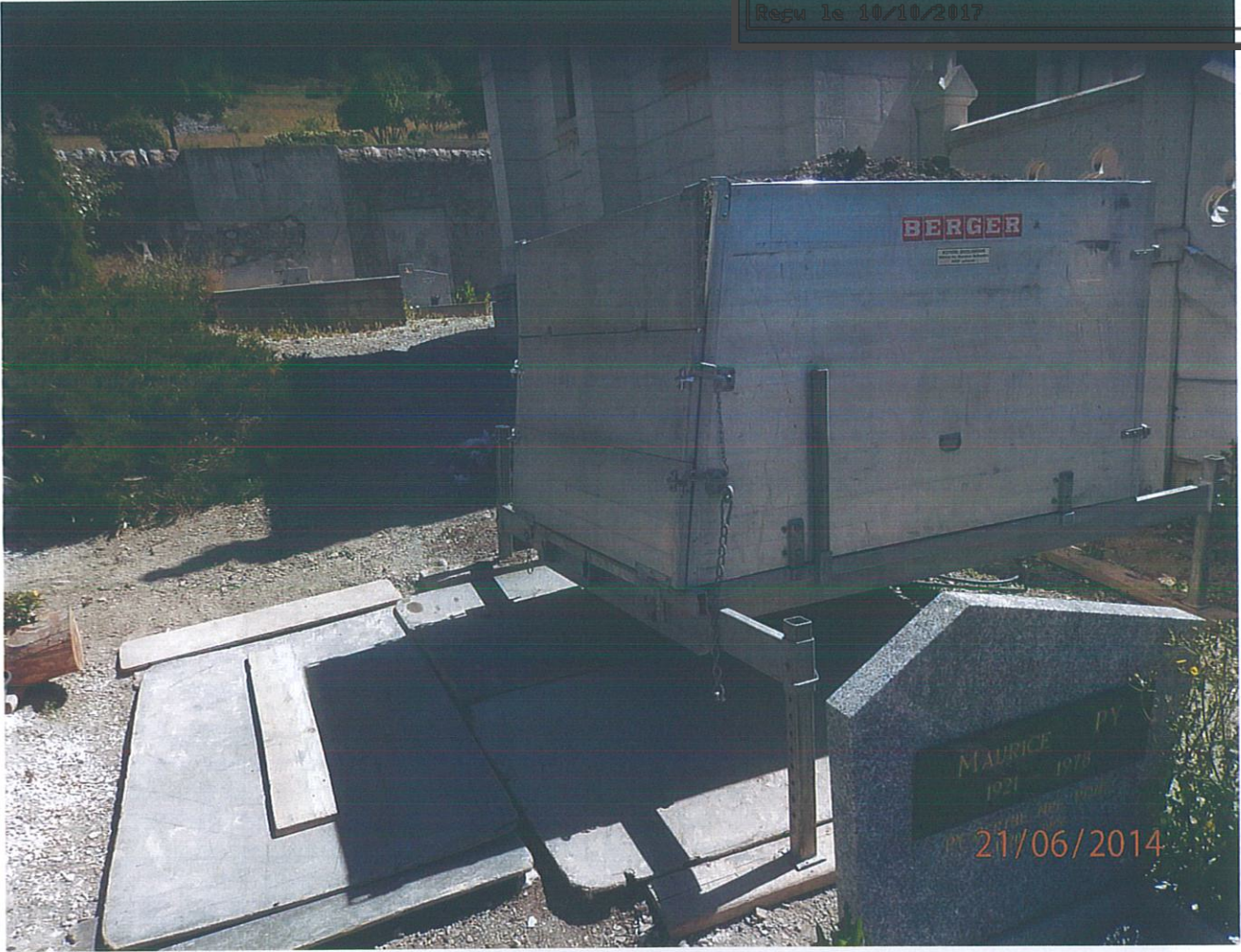



On peut ainsi constater que le container à terre est au-dessus des concessions et, quand il est mis en place consciencieusement, il n'y a aucun risque pour les tombes voisines (Cet équipement a été acheté en Janvier 2004).

Nous avons aussi acheté un véhicule utilitaire "Fiat Ducato" afin de pouvoir tracter la remorque de la mini pelle et la mini pelle et fait passer le permis "E" à deux de nos agents. Ainsi, ils peuvent utiliser la mini pelle, ce qui les soulage pour le creusement des tombes et quand l'accès dans les cimetières le permet.



AR PREFECTURE

005-240500439-20170926-2017\_100-DE  
Regu le 10/10/2017



Nous avons fait l'acquisition d'un nouveau marteau piqueur électrique. Ce matériel plus léger et plus maniable est utilisé l'hiver pour l'ouverture des concessions quand la terre est gelée en parallèle avec le groupe électrogène.

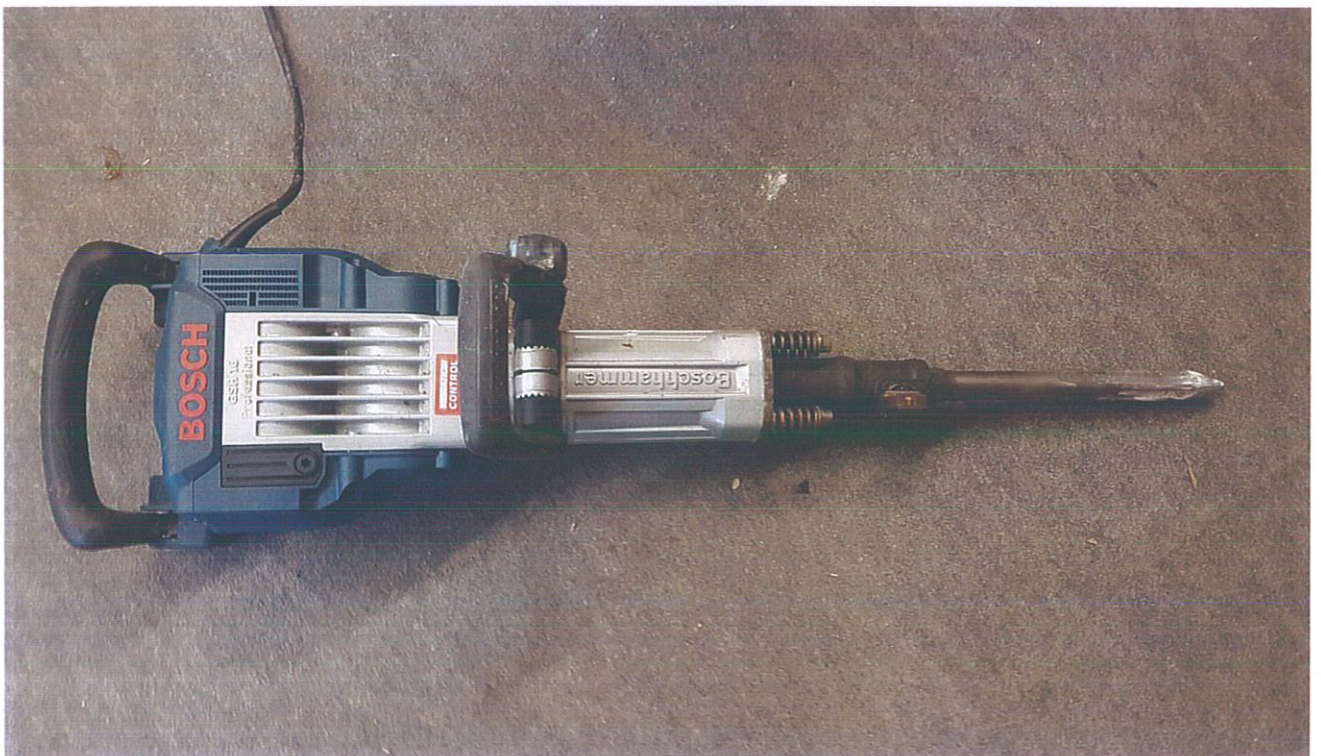
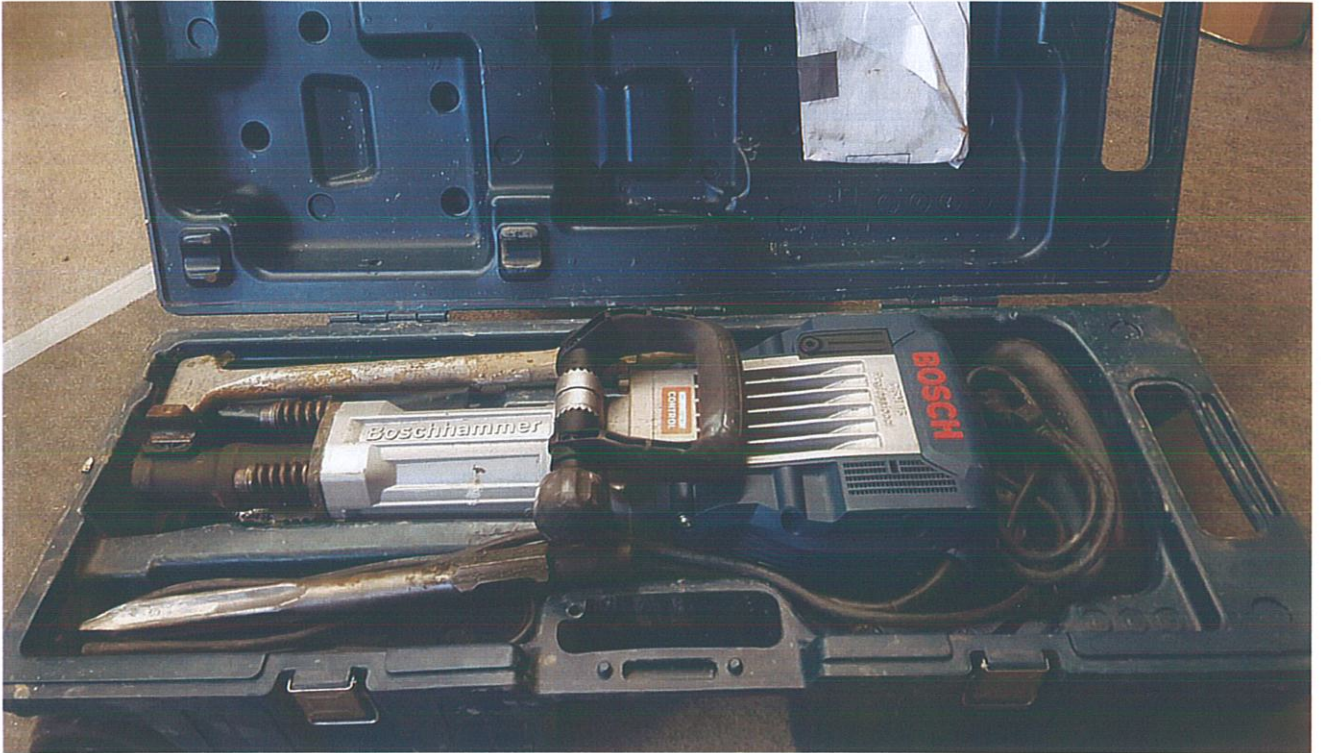

Concernant le personnel d'accueil aux familles et administratif, les formations sont maintenues, afin qu'ils puissent avoir une expérience plus complète, tant dans l'accueil et la réception des familles, que sur le plan législatif.

## RAPPORT D'ACTIVITÉ 2016

DEPENSES			RECETTES		
Nature	BP 2016	CA 2016	Nature	BP 2016	CA 2016
<b>FONCTIONNEMENT</b>					
Charges à caractère général Achat de cercueils et accessoires funéraires Locations immobilières Impôt Sociétés Factures pour tiers Assurances	310 900	224 512	Produits de gestion courante	540 000	647 292
Impôts et taxes	/	/	Autres Produits de Gestion courante	2 000	/
Charges de Personnel	358 100	316 637	Produits Financiers	200	/
Dotation aux amortissements	15 000	8 877	Produits exceptionnels	/	/
Charges de Gestion courante	34 500	/	Atténuation de Charges	/	/
Charges exceptionnelles	1 100	/	/	/	/
Dépenses imprévues	1 000	/	/	/	/
Virement à la section investissement	741 631	/	Excédent antérieur reporté	/	/
<b>TOTAL</b>	<b>1 462 231</b>	<b>550 027</b>		<b>542 200</b>	<b>647 292</b>
<b>INVESTISSEMENT</b>					
Déficit investissement reporté	/	/		/	/
Terrains	/	/	Virement de fonctionnement		/
Immobilisations incorporelles	/	/	/	/	/
Construction Bâtiment	734 000	/	/	/	/
Installations spécifiques	10 000	/	Amortissements Immobilisations corporelles	15 000	8 877
Matériel de transport	35 400	392	/	/	/
Matériel de bureau et informatique	5 000	/	Divers Réserve	/	/
Mobilier	3 000	/	/	/	/
Installations générales	10 000	/	Excédent antérieur reporté	40 769	/
<b>TOTAL</b>	<b>797 400</b>	<b>392</b>		<b>797 400</b>	<b>8 877</b>

Résultats de clôture :

Excédent d'exploitation	1 017 296.00
Excédent d'investissement	49 254.00
Résultat d'exécution	1 066 550.00

#### Acquisition de matériel (détail des équipements + coût)

Désignations	Fournisseurs	Date achat	Montant
Renault VASP PASSY	Lixxbail	17/02/2016	392.08

#### Décisions les plus significatives de l'année 2016

:

- ✚ Approbation du Compte administratif 2015,
- ✚ Approbation du Compte de Gestion 2015,
- ✚ Affectation du résultat 2015,
- ✚ Vote du budget primitif 2016.

## 4. ORGANISATION.

### FONCTIONNEMENT ET TRAVAUX.

Le fonctionnement d'une régie est soumis aux règles d'un établissement public, mais est un service à vocation commerciale, le côté profit n'est pas notre préoccupation principale ; mais, pour assurer la pérennisation de l'entreprise, nous devons impérativement avoir une gestion rigoureuse et dégager un bilan positif.

Nous effectuons régulièrement des travaux d'entretien et de rénovation dans le Centre Funéraire afin d'offrir aux familles un cadre apaisant.

La mise en place d'une procédure d'accès aux salons funéraires extrêmement souple donne toute satisfaction aux familles, une demande croissante pour ces derniers ne nous permet plus actuellement de satisfaire aux souhaits des familles.

Nous avons, dans un esprit de service offert aux familles, mis en place un site internet. Les familles ont la possibilité de voir les prestations et services que nous proposons, mais en plus, et cela gracieusement, elles ont la possibilité de faire paraître les avis de décès sur notre site, avec les horaires des obsèques et des offices.

D'autre part, à l'origine, nous avons mis en place un dossier photocopié qui permettait aux familles de connaître les formalités à accomplir après les obsèques. Dans les huit jours, dans le mois et les six mois après les décès (ce sont les trois périodes importantes).

Nous avons travaillé dans ce domaine, dans le cadre de l'UPEP (Union du Pôle Funéraire Public) afin d'élaborer un livret qui permet une présentation plus agréable, mais aussi, les renseignements concernant les organismes à avertir avec un modèle de lettre type adressée aux principaux organismes.

Dans ce livret, nous offrons aux familles, la possibilité de contacter un organisme par téléphone (Funéraire Public Assistance) et des téléconseillers, formés à répondre aux préoccupations des familles, peuvent répondre aux questions non abordées dans le livret, et peut-être d'autres plus personnelle liées à la succession.

Nous nous sommes rendu compte que nous pouvions encore améliorer ce service et c'est chose faite puisque nous venons, de mettre en place une clé USB reprenant les informations du livret d'assistance, complétées par des modèles de lettres types destinées aux organismes à avertir dans les différentes périodes après le décès (huit jours, un mois et six mois).

- Prestations (Tableau 2009-2016 ci-dessous) :
  - Nombre d'inhumations prises en charge et répartition en %
    - ‡ Sur le périmètre de la CCB = 91 soit 63,34 %
    - ‡ Hors de la CCB = 50 soit 36,66 %
    - ‡ Total année 2016 = 141 décès.

### Années 2009 à 2016.

Années	Décès pris en charge dans les Communes			Dont décès dans les établissements de Soins			Mises en bière effectuées			Cérémonies et Recueils	Crémations			Inhumations			Exhumations		
	CCB	Hors CCB	Total	CCB	Hors CCB	Total	CCB	Hors CCB	Total		Gap	Autres	Total	CCB	Hors CCB	Total	CCB	Hors CCB	Total
2009	244	53	297	213	2	215	241	3	244	173	0	87	87	98	75	173	12	9	21
2010	240	67	307	215	3	218	246	3	249	178	0	83	83	122	65	187	23	7	30
2011	225	71	296	187	3	190	218	6	224	157	63	12	75	119	52	171	27	6	33
2012	208	50	258	186	0	186	195	3	198	144	57	7	64	101	50	151	33	5	38
2013	236	61	297	201	2	203	238	2	240	171	69	12	81	107	65	172	19	11	30
2014	205	67	272	172	4	176	227	4	231	156	84	7	91	103	60	163	35	8	43
2015	231	60	291	191	3	194	265	4	269	153	90	5	95	106	60	166	37	16	53
2016	232	61	293	200	7	207	262	3	265	155	110	4	114	91	50	141	10	4	14

## 5. CONCLUSION.

Malgré la situation géographique et la qualité des locaux, ceux-ci restent un peu étroit et il serait souhaitable d'envisager un agrandissement du bâtiment existant. Il apparaît nécessaire de construire de nouveaux salons de présentation, ainsi qu'une salle de cérémonie dite "omni cultes".

Avec la modification des mentalités et l'augmentation du taux de crémations, les familles, qui ne souhaitent pas de cérémonies religieuses avant un départ pour la crémation, n'ont pas de salle de recueillement au Centre Funéraire et nous nous trouvons un peu démunis, n'ayant rien à leur proposer.

Un agrandissement a été envisagé et un avant-projet sommaire a été réalisé par l'architecte qui est à l'origine de l'extension du Centre Funéraire Intercommunal.

Cela reste à la discrétion des administrateurs et des élus communautaires. Il reste néanmoins à étudier, peut-être, d'autres possibilités de construction et à les chiffrer.

Ci-dessous, une proposition de plans d'agrandissement :

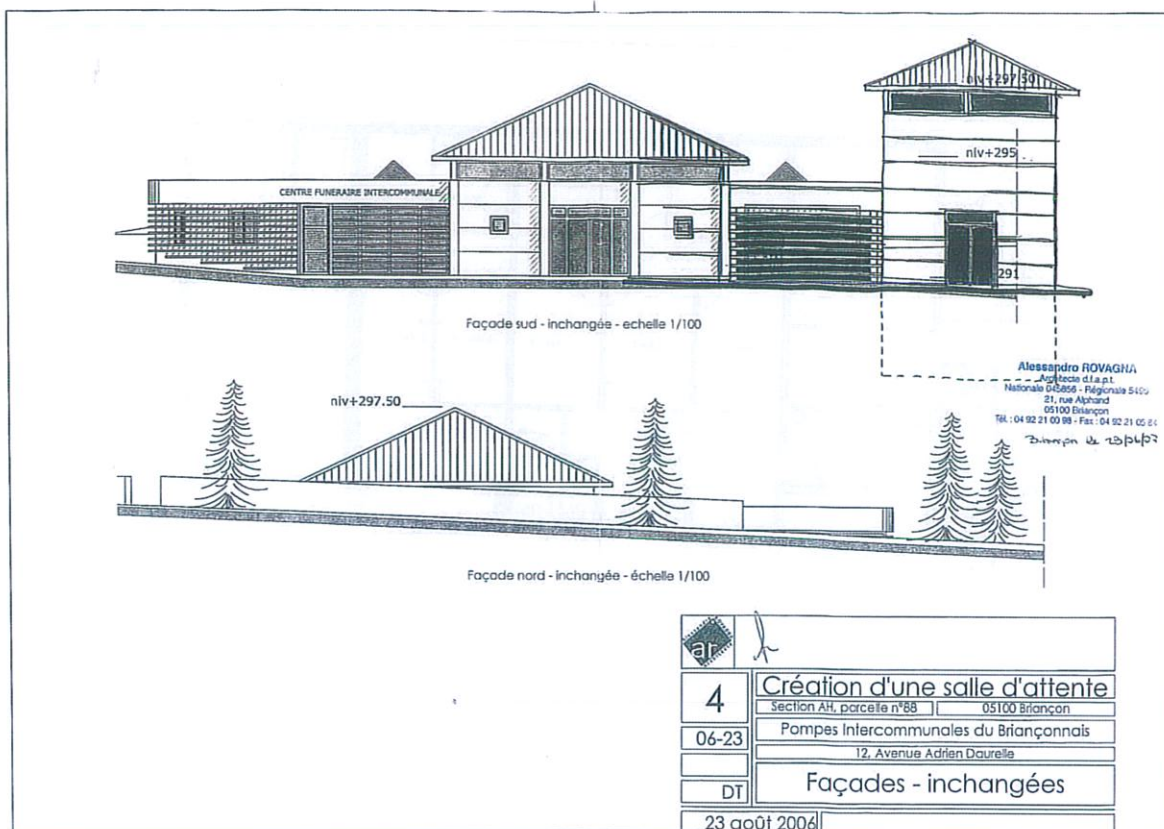

AR PREFECTURE

005-240500439-20170926-2017\_100-DE  
Regu le 10/10/2017

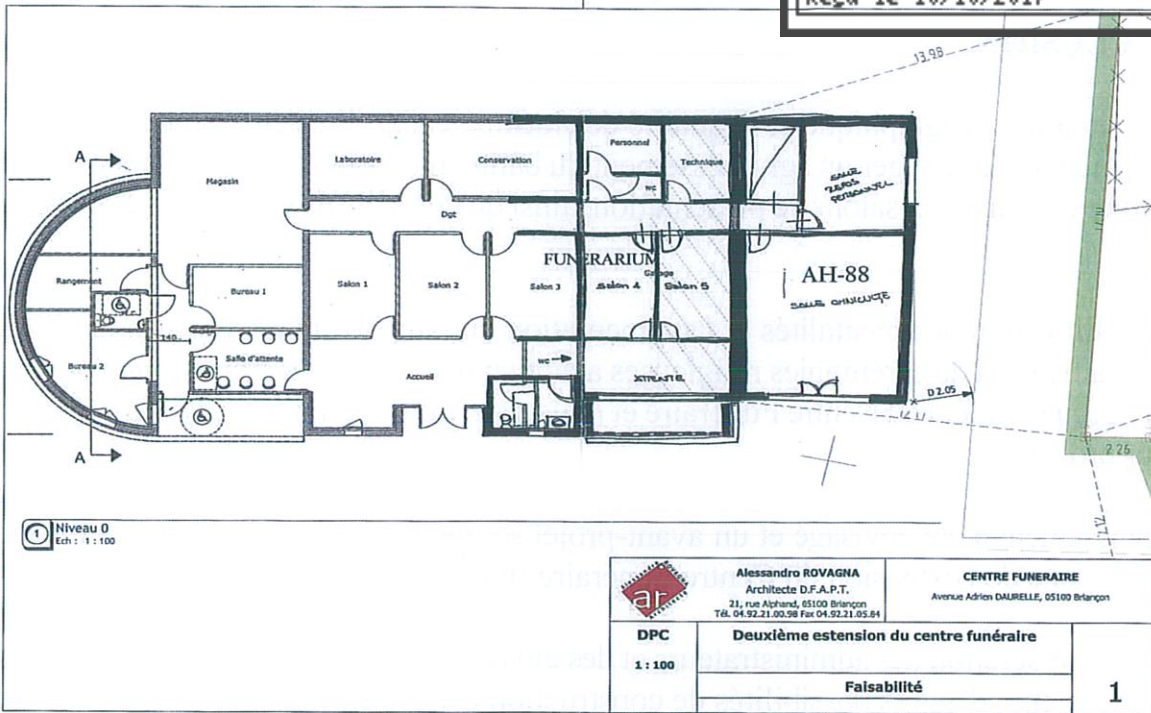

Alessandro ROVAGNA  
Architecte d.l.a.p.l.  
Nationale 045558 - Régionale 5498  
21, rue Alphonse  
05100 Briançon  
Tél. : 04 92 21 00 98 - Fax : 04 92 21 05 84  
briançon, le 23/10/17

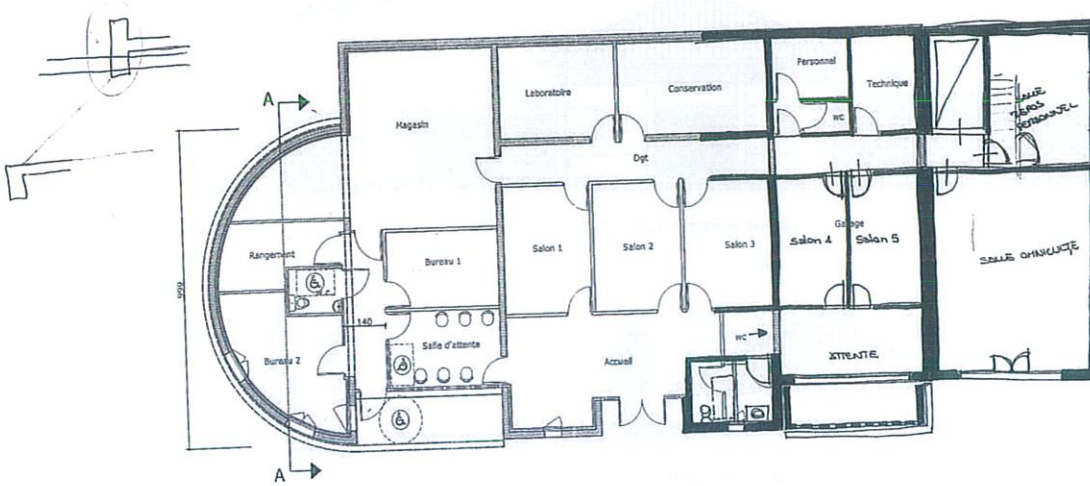

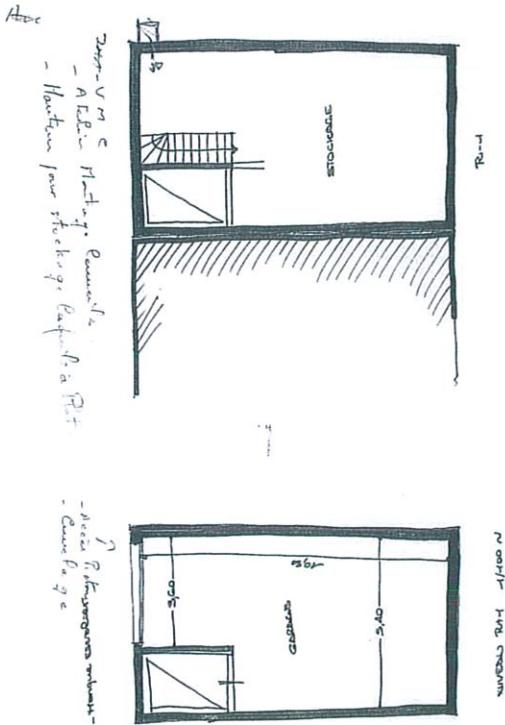

L'agrandissement présenté permettrait d'avoir trois salons de présentation supplémentaires, une salle de cérémonie et un local de stockage pour les cercueils et accessoires, centralisés au même endroit ce qui éviterait les va et vient des agents et des véhicules, particulièrement pour la préparation des cercueils, ainsi qu'une salle mieux adaptée pour le personnel.

En conclusion, le taux de mortalité pour l'année 2016 est maintenu sur l'ensemble du territoire national. Nous continuons à constater une augmentation du nombre de crémations d'année en année.

